Toute
l'actualité de
Jaunay-Marigny !

JAUNAY-MARIGNY Le MAGAZINE

Numéro 19 → **juin 2022**

Dossier :

Centre de secours : *des volontaires au* service de tous

Suivez toute l'année la vie de votre commune sur **www.jaunay-marigny.fr**

Le **TROC** PLANTES marque **l'arrivée** des ***beaux jours***

Dimanche 8 mai, la deuxième édition du Troc plantes s'est déroulée sous le soleil. Les amoureux du jardin et jardiniers novices se sont retrouvés place de la Fraternité en toute convivialité pour partager des conseils jardinages et surtout échanger plants, graines, bulbes ou autres semis pour enrichir les jardins de nouvelles variétés. **Rendez-vous le 8 mai 2023 pour une nouvelle édition !**

AU PROGRAMME

8 **ACTUA**LITÉS
Du miel **made in Jaunay-Marigny**

10 **DOS**SIER
Centre de secours, **un service de proximité**

14 **MOBI**LITÉ
Une nouvelle ligne Vitalis

16 **BUD**GET
L'heure **des choix**

18 **ÉDU**CATION
Une vigne école à la rentrée

20 **CUL**TURE
Exposition **"Madeleine, Résistante"**

NOUVEAUX SERVICES
DÈS LA RENTRÉE.

- **Depuis le début du mandat, notre ambition est de proposer de nouveaux services à Jaunay-Marigny qui soit en cohérence avec sa position de 4ème commune du département**. Votre Municipalité s'est donc fortement impliquée dans plusieurs dossiers qui viennent, à notre grande satisfaction, d'aboutir.
- **La Ville de Jaunay-Marigny vient d'être labellisée par le ministère de l'Intérieur pour instruire les demandes de Carte Nationale d'Identité (CNI) et de Passeport.** C'est une mission de service public pour laquelle la Commune s'était portée candidate pour faire partie des nouvelles villes autorisées par l'Etat à délivrer ces titres. L'Agence Nationale des Titres Sécurisés accompagne la collectivité dans les dernières démarches techniques à accomplir et assurera par ailleurs la formation des agents de l'Etat-Civil avant la mise en place effective courant septembre.
- **À la rentrée scolaire de septembre, une unité d'enseignement maternelle pour enfants autistes (UEMA) ouvrira à l'école maternelle Jacques Prévert.** Sept petits seront accompagnés par deux enseignants et trois éducateurs, mis à disposition par l'Education nationale. Parallèlement aux temps de travail au sein de leur classe, les enfants peuvent bénéficier de temps d'inclusion au sein des classes ordinaires de l'école et partagent les temps périscolaires (cantine, récréation) favorisant ainsi la socialisation. Jaunay-Marigny est la 2ème commune à intégrer ce dispositif inclusif après Poitiers (école Tony Lainé). Le handicap n'est pas une fatalité. **Notre société doit mieux prendre en compte la différence et offrir aux jeunes autistes une scolarisation qui n'est pas coupée du monde extérieur.**
- **Nos discussions avec le service Mobilité de Grand Poitiers et Vitalis ont abouti au prolongement de la ligne de bus 21 vers le centre-bourg de Jaunay-Marigny.** Les villages et Marigny-Brizay bénéficieront d'un service à la demande (Flexi'Bus), pour une liaison avec la gare TER de Jaunay. Une belle avancée qui correspond à la feuille de route intercommunale (en lien avec la nouvelle fiscalité liée au Versement Transport payée par les employeurs !). Pour autant, l'avenir de cette ligne sera lié à sa fréquentation.
- **Le village senior, prévu sur le dernier secteur de la Tranche 1 de la ZAC des Grands Champs, verra le jour face à l'Ehpad.** Cet habitat adapté sera idéalement situé à proximité du bourg. Nous pouvons désormais lancer la phase 2 du quartier pour laquelle des discussions sont engagées depuis plusieurs mois.
- **Tout ceci est possible grâce au formidable travail d'équipe de vos élus et au dynamisme de nos services municipaux (dont je salue ici le professionnalisme et l'engagement),** malgré un contexte budgétaire très difficile, des normes et des contraintes qui s'imposent toujours un peu plus à nous.

Bel été à toutes et tous !

La Foire a retrouvé *son* **PUBLIC**

C'était les **19** et **20 mars**

▲ **Après deux ans d'absence, la 56ème édition de la Foire aux vins a réuni plus de 8000 visiteurs sur le week-end.** Des exposants de toute la France étaient présents pour représenter différentes régions et spécialités locales. 1500 personnes ont également profité de la fête foraine installée sur le parking de l'Agora

Exposition à la **Maison des Arts**

▲ **Trois artistes peintres amatrices, Lydie, Martine et Jeanne ont embarqué les habitants de Jaunay-Marigny dans leur univers autour de 40 peintures.** Leurs tableaux de trois univers différents ornaient les murs en parfaite harmonie tout en soulignant différentes techniques : le couteau, le pastel, l'acrylique... Le succès de l'exposition ne s'est pas démenti avec plus de 220 visiteurs avec en point d'orgue le vernissage qui a réuni une cinquantaine de personnes.

C'était du **18** au **29 avril**

Une ponette **en visite à l'Ehpad**

C'était le **24 mars**

Les résidents de l'Ehpad Gérard Girault ont rencontré dans les couloirs un visiteur pas banal. **Havana, ponette de 4 ans, a déambulé dans l'établissement et a fait le bonheur des résidents.** Cindy Bastier, la propriétaire de l'animal, est enseignante d'équitation spécialisée dans le handicap. Cette initiative renforce les actions engagées autour de la médiation animale par l'Ehpad Gérard Girault qui compte déjà un couple de perruches.

La magie de David Orta a captivé les ***enfants***

▲ **Le jeune public était au rendez-vous pour le dernier spectacle de la saison du Clan des Mômes à l'Agora intitulé "J'aime Pô les Lapins" de la Compagnie Carte Blanche Prod.** La saison 2021-2022 se clôture sur une bonne note avec plus de 600 spectateurs répartis sur les 4 spectacles. La prochaine saison débutera en octobre prochain avec une toute nouvelle programmation.

C'était le **20 avril** ▶

La M2JM à la découverte de ***Villefranche-Sur-Saône***

C'était du **25** au **29 avril**

Quinze adhérents de la Maison des Jeunes, âgés de 13 à 16 ans, ont concrétisé leur projet d'échange avec la structure "jeunes" de Villefranche-Sur-Saône, en se rendant dans la capitale du Beaujolais, pendant les vacances de printemps. Un séjour riche en échanges et en découverte (randonnée, visite du musée des Confluences à Lyon, du parc zoologique de Peaugre, découverte du lac de sapins...). La venue des jeunes de la structure Rhodanienne est prévue aux prochaines vacances de la Toussaint.

Réunion **publique participation** citoyenne à l'Agora

C'était le **5 mai**

▲ Dans le cadre du dispositif "participation citoyenne" **la brigade de gendarmerie de Jaunay-Marigny a tenu une réunion publique avec les habitants de différents quartiers** afin d'aborder des questions de sécurité notamment en donnant des conseils sur les gestes à adopter et les bonnes pratiques pour se prémunir au mieux de cambriolage.

C'était les **6, 13, et 20 mai**

Visite des **locaux de la FDJ** Nouvelle Aquitaine

▲ **À l'occasion de Mai à vélo, l'équipe cycliste féminine FDJ Nouvelle Aquitaine Futuroscope, a organisé des visites de ses locaux.** Une trentaine de personnes ont pu les découvrir et se voir expliquer l'origine de l'équipe, son évolution et ses succès. Certains ont même testé le simulateur Swift.

RANDO NOCTURNE du COMITÉ *des* ***FÊTES***

▲ **150 personnes ont participé à la première randonnée gourmande du comité des fêtes de Marigny. Le principe :** une randonnée semi-nocturne agrémentée de plusieurs "pauses" au cours desquelles les marcheurs ont pris leur repas. Apéritif au Château de la Mare, entrée au château des Roches, plat au domaine de la Rôtisserie, fromage au château de Montfaucon et enfin le dessert à la salle de la V'lot. Des lieux privés ouverts exceptionnellement au public qui ont ravi ces randonneurs d'un soir.

C'était le **14 mai**

Atelier d'écriture **HAÏKUS**

C'était le **20 mai**

▲ **Une vingtaine de personnes a participé à la soirée organisée par les médiathèques et animée par l'association l'Aftre en moi.** Objectif, amener les participants à rédiger un haïkus, poème classique japonais de dix-sept syllabes réparties en trois vers et à le déclamer en public.

Fête mondiale du jeu

▲ **La ludothèque de Jaunay-Marigny s'est joint à la fête mondiale du jeu en proposant un rendez-vous dans les jardins de la ludo'trot.** Cet évènement a rassemblé une centaine de personnes autour de jeux magnétiques et de grands jeux de bois. Un moment convivial, festif et intergénérationel, sous le soleil, pour le plaisir de tous.

C'était le **21 mai** ▶

Vélo'Terr'Happy

▲***"Quand on partait de bon matin, quand on partait sur les chemins, à bicyclette..."*** cette chanson d'Yves Montand aurait été tout à fait appropriée pour accompagner les participants de la randonnée cycliste et humoristique proposée par le Petit Théâtre de Marigny.

C'était le **22 mai**

Une vingtaine de kilomètres à travers les pistes cyclables et petits chemins de la commune, le tout ponctué de saynètes humoristiques.

C'était le **3 juin**

Les accueils périscolaires **épris de liberté**

▲ Après deux années sans spectacle et des activités contrariées par l'épidémie de Covid, **animateurs des accueils périscolaires et enfants ont donné le meilleur d'eux-mêmes pour un très joli spectacle autour du thème des libertés.** Le public ravi a été aussi mis à contribution pour relever quelques défis.

PLUI : **la concertation** EST LANCÉE

Il y a un an, le conseil communautaire de Grand Poitiers votait la délibération prescrivant l'élaboration du Plan Local d'Urbanisme Intercommunal à l'échelle des 40 communes de la Communauté Urbaine. **Son élaboration est en phase de concertation.**

▲ **L'objectif est d'avoir un document unique, commun aux 40 communes de la Communauté Urbaine**, et exprimant une stratégie partagée, qui inclut les évolutions du territoire pour les années à venir et les impacts climatiques et environnementaux. À l'horizon 2025, ce PLUi 40 permettra d'organiser le développement du territoire de manière cohérente.

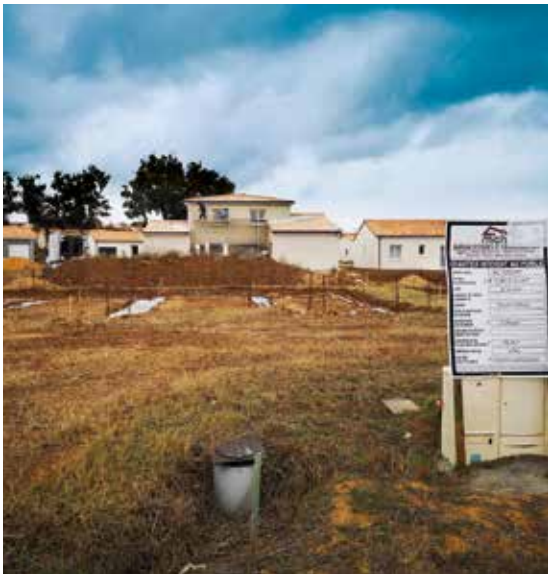

▶ La première étape de concertation doit permettre de recenser les observations et/ou contributions du public qui peuvent être formulées sur l'un des supports suivants :

- Sur **le registre** mis à disposition en mairie
- Par courriel à l'adresse **concertation.plui40@grandpoitiers.fr**
- Par courrier à **Madame la Présidente de Grand Poitiers - 84 rue des Carmélites 86000 Poitiers**

Michel Leblanc, UN HOMME **ENGAGÉ**

Michel Leblanc nous a quittés le 9 avril dernier à l'âge de 65 ans. Il avait été élu conseiller municipal en avril 2020. Au sein de cette nouvelle équipe, il lui avait été confié les activités liées au tourisme. Son expérience comme dirigeant d'établissements hôteliers sur le site du Futuroscope lui apportant toute l'expertise dans ce domaine.

▲ **Très rapidement, il s'est impliqué dans le développement de la cuvée Y, de la participation aux premières vendanges en septembre 2020 jusqu'à la validation des étiquettes**. Une cuvée qu'il a eu le plaisir de présenter lors du dernier marché des saveurs bio, dont il était l'élu référent. On retiendra de Michel, un homme engagé. Dès son arrivée sur la commune, dans les années 90, il s'est investi dans la vie associative pour laquelle il aura toujours œuvré. D'abord fondateur, du club d'accordéon, il a été président du comité des fêtes jusqu'au début des années 2000, et s'est ensuite investi dans l'organisation de la Foire aux Vins dont il est devenu le président en 2013. **Au sein du comité de jumelage, il avait également noué des liens très forts avec nos amis des villes jumelées de Peruwelz et Olesnica, dont certains ont fait le déplacement pour lui rendre un dernier hommage en l'Eglise Saint-Denis.** Michel était aussi un homme de culture, affectionnant la musique et le théâtre. Il avait rejoint la troupe Arti'Show et sa dernière apparition sur la scène de l'Agora, en garçon de ferme bègue, lui le fils d'agriculteur, avait révélé tout son talent et son plaisir non dissimulé à enfiler le costume d'acteur. **Malheureusement la maladie ne lui a pas laissé la possibilité de poursuivre tous ses projets. En dernier hommage, la prochaine cuvée Y portera le nom de Michel Leblanc, lui qui aura tant donné à notre commune.**

Du **MIEL** *made in* **Jaunay-Marigny**

La création du rucher pédagogique fait partie intégrante du projet "Mon Village, espace de biodiversité". **Quatre ruches ont été confiées par l'association Abeilocales à la commune.**

▲ **Elles ont été peintes par les élèves des écoles René Cassin, Paul Eluard et René Bureau ainsi que par les résidents de l'Ehpad. Trois ruches ont été implantées sur Jaunay et une autre sur Marigny.** Afin de peupler ces "petites maisons" deux essaims ont été récupérés auprès de Ludovic Guernier, apiculteur à Bonnes, qui les a installés dans les ruches. Ce rucher expérimental doit permettre de mieux faire comprendre le rôle des insectes pollinisateurs et l'importance des cultures mellifères et nectarifères. Il est sous la surveillance du groupe local accompagné d'un apiculteur. **Les classes participantes au projet vont pouvoir suivre l'évolution de la ruche et goûter la première récolte de miel.** Parallèlement, le groupe local a travaillé à la mise en place d'un espace de biodiversité à proximité du cimetière de Brin.

► Pour voir la mise en place des essaims et savoir comment reconnaître la reine, **flasher le code ci-contre.**

Vous souhaitez rejoindre l'aventure du groupe local ?
Il n'est pas trop tard !

• **Inscription :** Emmanuelle Philippon : **ephilippon@jaunay-marigny.fr**

Un CAMP **SCOUTS** à **Chincé**

Depuis le début de l'année, le groupe Scouts et Guides de France marin Saint Jean XXIII s'est installé dans l'enceinte de l'ancienne école de Chincé.

▲ **Environ deux fois par mois, les jeunes scouts âgés de 6 à 14 ans se réunissent le temps d'un week-end pour partager un temps d'échanges et des activités préparées par les chefs et cheftaines.** Répartis en groupes selon leur âge, les farfadets pour les 6 à 8 ans, les moussaillons de 8 à 11 ans et les mousses de 11 à 14 ans, les enfants apprennent à monter un camp, préparer un repas etc...

- Les camps sont montés à l'extérieur dans la cour de l'ancienne école qui sert au stockage du matériel et aux activités quand les conditions météorologiques ne sont pas bonnes.
- Le groupe marin Saint Jean XVIII a la particularité de développer des activités autour du nautisme : **apprendre à fabriquer un radeau, les nœuds marins, découverte du milieu nautique et fluvial etc... ainsi au cours de l'année des activités sont proposées sur le lac de Saint Cyr.**

• Pour plus de renseignement sur la section :
sgdf.jaunay@gmail.com - 06 47 16 19 10

FAE ARTISANS Jaunay-Marigny

NEUF & RÉNOVATION, DES TRAVAUX PRÉVUS ?

Groupement d'artisans de Jaunay-Marigny

Contactez des professionnels qualifiés, à votre écoute, pour réaliser vos projets !

BRUN & SOUIL
Plombier - chauffagiste
06 63 13 22 08
sarlbrun.souil@bbox.fr

AUDI THERMIQUE
Plombier - chauffagiste
06 26 68 24 14
accueil@audi-thermique.fr

CZC 86 TOITURES
Charpentier - couvreur
05 49 61 90 51
czc86toitures@orange.fr

CHAPELET-DESCHAMPS MENUISERIES
Menuisier - ébéniste
05 49 62 53 30
www.chapelet-deschamps-menuiseries.fr

CHAUX & CO
Maçon bâti ancien
06 24 21 65 25
www.chaux-et-co.fr

FRODEAU-GUERY
Plombier - chauffagiste
05 49 88 13 18
frodeau-guery@orange.fr

DESLANDES
Carreleur - chapiste
06 03 55 09 36
deslandes.sarl@orange.fr

OLIVIER PILLOT
Electricien
05 49 62 83 27
olivier.pillot68@gmail.com

MOINEAUD MICHEL
Peintre
05 49 88 35 01
peinture.moineaud@neuf.fr

GANDRILLON PAYSAGE
Paysagiste
06 70 86 96 47
www.gandrillonpaysage.com

Retrouvez les professionnels du bien-être à Jaunay-Marigny

Prenez soin de vous

Absolue beauté
Institut de beauté
15, place du Champ de Foire – 86130 Jaunay-Marigny
05.49.52.13.91
www.absoluebeaute86.fr
Absolue beauté

Dietplus
Rééquilibrage alimentaire
9, Grand Rue – 86130 Jaunay-Marigny
05.49.62.46.91 / 07.84.55.62.28
www.dietplus.fr
Dietplus Jaunay Marigny

Zen'Ard Relaxation
Stéphanie Joly
6 bis, rue de la Nourasse – 86130 Jaunay-Marigny
07.49.02.41.09
www.zenard-relaxation.com
Zen'Ard Relaxation

Christelle Joly
Hypnose Tridologie Pnl
Psychologie Positive
14, rue du Marché – 86130 Jaunay-Marigny
06.15.61.11.25
www.christellejoly-therapiesbreves.fr
Christelle Joly Thérapies Alternatives

Odalisque
Institut de beauté
Place du marché – 86130 Jaunay-Marigny
05.49.88.93.74
www.odalisque86.com
Odalisque jaunay clan

Sabrina Villain
Sophrologue
3 rue du Belvédère – 86130 Jaunay-Marigny
06.08.04.69.24
www.sabrinavillain.wixsite.com/website
Sophrologie Jaunay-Marigny

Alr Coaching
Coach sportif à domicile
14, rue de la Fanfardière
86130 Jaunay Marigny
www.alrcoaching.fr
alrcoaching@yahoo.com
06.67.34.17.97

Salon Barbara Cib Hair
Coiffeuse - coloration végétale microscopie du cheveux
18, place de la fraternité – 86130 Jaunay-Marigny
05.49.52.06.82
Salon Barbara Cib'Hair salon_barbara_cibhair
Prise de rendez vous en ligne sur : www.planity.com

MEMBRES de la FAE

fae86130@gmail.com

Le centre de un **service**

***Former** la jeune génération :*
un des enjeux
des centres de secours

secours, de *proximité*

Jaunay-Marigny dispose de l'un des plus importants centres d'incendie et de secours du département de la Vienne. Quarante sapeurs-pompiers volontaires se relaient quotidiennement pour assurer les opérations de secours.

▲ **Un dimensionnement qui s'explique par sa situation géographique, les infrastructures routières et le bassin de population**. La zone d'intervention du centre d'incendie et de secours de Jaunay-Marigny couvre Jaunay et Marigny, une partie de Vendeuvre, Dissay, Avanton et Chasseneuil. C'est le temps d'intervention qui détermine ce périmètre. **Les sapeurs doivent être sur la zone du sinistre en moins de 20 min tout compris : trajet domicile - caserne > habillage – équipement > trajet caserne – sinistre.** Les sapeurs-pompiers volontaires habitent donc tous à 5 minutes maximum de la caserne.

▶ **Secteurs d'intervention : Zone où les sapeurs-pompiers interviennent en 1er lieu** mais il peuvent aussi être amenés à réaliser des opérations de secours au-delà de la zone définie.

Lieutenant **MENNETEAU**
Responsable de centre

"Nous avons la chance d'avoir un centre de secours qui a tout juste une dizaine d'années, qui est un bel outil de travail, nous permettant d'intervenir dans de bonnes conditions et rapidement de par sa situation géographique à l'extérieur de la ville. **Aujourd'hui avec un effectif de 40 sapeurs-pompiers volontaires nous arrivons à couvrir 95% des départs. Nous comptons 7 femmes dans notre équipe. Ce n'est pas quelque chose de très nouveau chez nous, cela fait un peu plus de 10 ans que des femmes sont intégrées à nos effectifs.** Tout le monde intervient sur toutes les interventions, il n'y a pas de spécialisation. Je suis très favorable à la polyvalence. Nous avons la chance d'avoir des effectifs plutôt stables, il y a plus de turn over chez les jeunes qui sont amenés à quitter la région pour raisons professionnelles".

95% des départs assurés en journée

• Grâce à son effectif important le centre de secours de Jaunay-Marigny assure 95% des départs en journée sur sa zone d'intervention, **ce qui représente environ 550 à 600 sorties par an dont la majorité concerne le secours à la personne.** Une mission de service public assurée uniquement par des volontaires. Des personnes engagées au service de tous.

▶ Nature des interventions

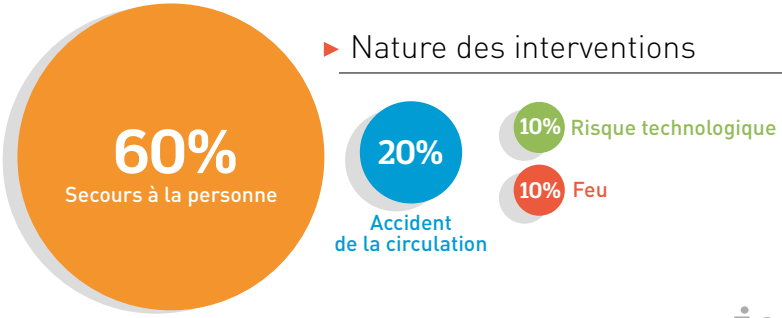

L'engagement volontaire c'est quoi ?

Les 40 sapeurs-pompiers du centre de Jaunay-Marigny sont tous volontaires. Ces hommes et ces femmes, s'engagent en parallèle de leur activité professionnelle, à être disponible pour répondre et intervenir à toute sollicitation du centre de traitement de l'alerte.

▲ **Une disponibilité qui représente 108 heures par mois, auxquelles s'ajoutent 4 heures de formation**. Une formation de "maintien des acquis" indispensable pour l'opérationnalité.
Certains volontaires sont aussi pompiers professionnels, mettant ainsi leur "temps libre" à disposition d'un service de secours de proximité.
Au-delà de cet engagement, le sapeur-pompier volontaire, est avant tout une personne engagée au service de l'autre. Les sapeurs-pompiers sont une grande famille avec un véritable esprit de corps et l'entraide comme valeur fondamentale.

▸ Le centre de secours **en chiffres**

- **40 sapeurs, dont 7 femmes**
- Entre **550 et 600 interventions** par an
- **7 véhicules**
- **1 poste médical avancé** (hôpital de campagne), le seul du département de la Vienne

NUMÉROS D'APPEL D'URGENCE

18 POMPIERS

112 NUMÉRO URGENCE EUROPÉEN

15 SAMU

17 POLICE SECOURS

05 56 96 40 80 CENTRE ANTI-POISON (BORDEAUX)

SE FORMER *aux gestes* **qui sauvent**

Sauver une vie n'appartient pas qu'aux professionnels des secours ou personnels médicaux. **Grâce à des réflexes de survie, à des gestes simples, vitaux, qui s'apprennent, chacun peut sauver des vies.**

▸ **Les principales notions abordées dans les formations aux gestes qui sauvent sont :**

- La conduite à tenir pour mettre une personne en sécurité après un accident
- Savoir donner l'alerte
- Savoir pratiquer le massage cardiaque
- Savoir mettre une victime en Position Latérale de Sécurité (PLS)

Cette formation qui s'effectue généralement sur une durée de 2 heures ne délivre pas de diplôme. Pour approfondir ses connaissances, se tourner vers la formation Prévention et secours civiques de niveau 1 (PSC1).

▸ **Les organismes formateurs dans la Vienne :**
La Croix Rouge, la Protection Civile, Association Action Sauvetage ou association rattachée à la Fédération Française de Sauvetage et de Secourisme.

Où trouver un défibrillateur à Jaunay-Marigny ?

- **Complexe sportif,** Avenue Gérard Girault
  > Sur le mur d'enceinte extérieur du gymnase
- **L'Agora,** Avenue Gérard Girault
  > À l'intérieur dans l'entrée
- **Maison des arts,** Place de la fontaine
  > Sur la façade
- **Salle des fêtes de Marigny**
  > À l'extérieur au niveau des escaliers
- **Complexe sportif Alain Dupleix,** Avenue Léo Lagrange – Marigny
  > À l'intérieur du nouveau vestiaire
- **Gymnase de la Haute-Payre,** Avenue du Parc du Futur
  > Sur le mur extérieur au niveau de l'entrée.

S'ENGAGER dès 14 ans

Depuis 2013, le Collège St Exupéry propose une section Jeune Sapeur-Pompier au sein de son établissement. C'est aujourd'hui la seule section "JSP collège" du Département. Une section sélective qui compte 8 recrues par an maximum, sur la trentaine de candidats qui participent aux tests de recrutement.

▲ **Les élèves recrutés suivent des cours théoriques et ont une formation pratique, au centre de secours de Jaunay-Marigny, pour découvrir le métier de Sapeur-Pompier.** Une formation qui s'étend sur trois ans. Si les deux premières années, les temps de formation sont intégrés dans l'emploi du temps des collégiens, la troisième année, les élèves devenus lycéens se retrouvent avec les formateurs le samedi matin au Centre de Secours de Jaunay-Marigny ou toute la journée au Centre de Formation des Sapeurs-Pompiers de la Vienne (CFSPV) à Valdivienne. **A la fin de leur cursus, ils passent le brevet national de jeunes sapeurs-pompiers.**

Cette section permet de s'initier à l'ensemble des missions de secours exercées par les sapeurs-pompiers : incendies, secours à la personne, inondations....

Être JSP c'est apprendre des valeurs importantes d'entraide, développer un fort esprit d'équipe. Des valeurs utiles tout au long de la vie.

En moyenne, un quart des JSP s'engage ensuite en tant que volontaire dans un centre de secours.

PORTRAIT

Marie Poidevin, *14 ans*

▶ **Jeune Sapeur-Pompier** – 2ème année

Pourquoi as-tu décidé d'intégrer les JSP ?

Depuis petite je suis intéressée par les pompiers. J'étais déjà fascinée par les camions rouges et j'ai choisi naturellement d'intégrer le Collège St Exupéry justement car il y avait la section JSP. Cela fait deux ans que j'y suis et je souhaite continuer en JSP 3 l'année prochaine.

Quel type d'exercice préfères-tu réaliser ?

Je préfère le secours à personne, nous avons passé le brevet de secourisme en première année de JSP et c'est vraiment quelque chose que j'apprécie beaucoup.

Est-ce que tu souhaites t'engager ensuite en tant que pompier ?

Ce qui est sûr c'est que je souhaite rester volontaire à coté de mon métier, je ne sais pas encore dans quoi je vais me diriger précisément mais je souhaite pouvoir le concilier avec ma passion. Et si je ne trouve pas de métier qui me convienne je deviendrai pompier à temps plein.

Est-ce que tu arrives à concilier ta scolarité avec les JSP ?

Cela prend beaucoup de temps et nous devons faire des sacrifices pour maintenir de bons résultats et il y a quand même de la pression. **Mais c'est tellement une expérience incroyable qui permet de tisser des liens forts avec les autres jeunes.**

Que dirais-tu à un jeune qui hésite à s'engager dans les JSP ?

Je lui dirai "fonce" car cela ouvre une grande porte pour le futur et cela renvoie une très bonne image auprès des recruteurs car cela reflète certaines valeurs, de la rigueur, du courage et beaucoup d'entraide aussi. **Cela te permet de développer énormément l'esprit d'équipe.**

Vitalis : NOUVELLE DESSERTE de bus *pour* la rentrée

À compter du 29 août l'actuelle ligne 30 va être supprimée **au profit de l'allongement de la ligne 21 desservant actuellement le LP2I.**

▲ Ainsi, à partir de la rentrée, la ligne 21 va se prolonger dans le bourg de Jaunay, via la Grand'Rue, la rue des écoles, la rue Saint Exupéry avec un terminus au niveau de l'ancienne caserne des pompiers, rue George Sand. **La commune sera reliée donc directement au centre-ville de Poitiers à raison de 11 allers-retours quotidiens du lundi au vendredi (7 le samedi).** Il faudra compter une cinquantaine de minutes depuis l'arrêt "Paul Eluard" par exemple pour rejoindre l'arrêt "Pétonnet-Hulin" dans le centre. **Une nouvelle offre de mobilité qui va permettre aux étudiants, lycéens et habitants travaillant dans le centre de bénéficier d'une réseau de transport en commun pour réduire l'usage de la voiture personnelle.**

▸ Agence Mobile

- Les conseillers Vitalis tiendront une permanence le **jeudi 25 août de 15h à 18h30** en Mairie de Jaunay-Marigny pour la délivrance des cartes d'abonnement.

▸ Petit budget = **tarifs réduits**

Pour les familles dont le quotient familial est inférieur à 1000, des tarifs réduits sont applicables sur les formules d'abonnement.

Ces tarifs nécessitent une étude des droits qui peut être effectuée en ligne sur : **mesdemarches.grandpoitiers.fr** ou au **CCAS de Jaunay-Marigny** muni de l'attestation de quotient familial ou de l'avis d'imposition, d'un justificatif de domicile, du livret de famille et de la carte d'identité.

Votre sécurité, notre métier !

• Alarme
• Détection extérieure • Vidéo
particuliers et professionnels

Votre installateur Proxeo

ODPP
OFFICE DÉPARTEMENTAL PRIVÉ DE PROTECTION
LAURENTIN

PROXEO

47 route de Paris - 86360 CHASSENEUIL DU POITOU
05 49 52 00 47
www.odpp.fr • contact@odpp.fr

E.C.M
ÉCOLE DE CONDUITE DU MOULIN

FORMATION AUTO
•Formule traditionnelle
•Conduite accompagnée
•Conduite supervisée
Boîte automatique
Boîte manuelle

Apportez cet encart lors de votre inscription et nous vous offrons les frais de dossier !

FORMATION MOTO
MOTO
A1 A2 passerelle A2A
AM
Cyclo BSR

• Piste privée à 2 mn de l'école et du centre d'examen
• Ecole de conduite connectée et proche de vous

Site du Moulin - 72 Avenue de Bordeaux Jaunay-Marigny (Derrière l'Atelier d'Isa) - 05 49 31 16 34
contact@ecoledeconduitedumoulin.fr • www.ecoledeconduitedumoulin.fr

Intermarché SUPER

Ouvert du lundi au samedi de 9h à 19h30
et le dimanche de 9h à 12h30

38 rue de Parigny
ZAC des Grands Champs
86130 JAUNAY-MARIGNY
05 49 52 08 11

MyTP

Aménagements extérieurs
VRD • Terrassements

« L'expertise des travaux publics
au service des particuliers »

06 99 40 69 70
86130 JAUNAY-MARIGNY
contact@mytp.fr

GARAGE STORE cars

Cédric THUILLIER
VENTE ET RÉPARATION
TOUTES MARQUES

43 rue François Rabelais - 86380 Marigny-Brizay
www.store-cars.com 05 49 52 03 57

BUDGET : l'heure des CHOIX

Voté le 31 mars dernier, le budget 2022 est un budget prudent qui prépare l'avenir. Comme évoqué dans le dernier numéro du magazine, le contexte actuel a conduit la municipalité à faire des choix pour retrouver une capacité d'autofinancement nécessaire et maintenir les services à la population.

Dépenses de fonctionnement :
des contraintes toujours plus fortes.

- Avec un budget de fonctionnement établi à 9,6 millions d'euros pour l'année 2022, **l'objectif est de contenir le niveau de dépenses malgré des contraintes extérieures fortes** comme l'augmentation du prix des énergies, des matières premières (matériaux, fournitures...) ou encore l'évolution de la masse salariale bien que les effectifs soient constants..

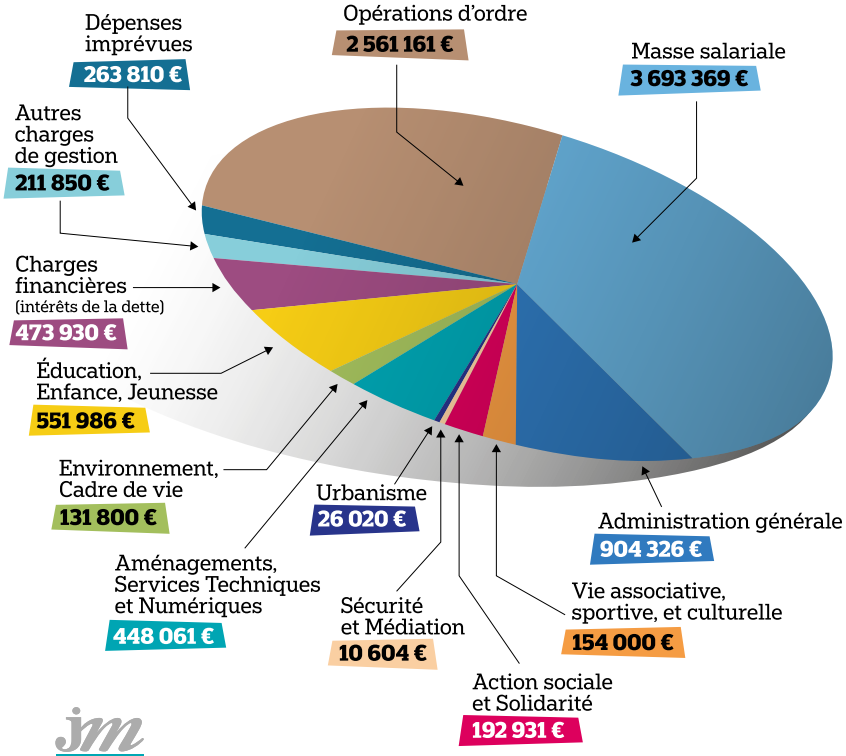

Une masse salariale
qui augmente de façon mécanique

	2018	2021
Effectifs en équivalent Temps Plein	99,24	97,19
Masse salariale	3,502 M€*	3,608 M€*

Chiffres extraits des comptes administratifs (bilans financiers de l'année)

- Si les effectifs n'augmentent pas et même diminuent, la masse salariale, elle est en augmentation. Ceci en raison de plusieurs facteurs, dont le principal : **l'augmentation du taux de la taxe versement mobilité voté par Grand Poitiers : + 500% entre 2018 et 2021 (soit + 20 000€ en 4 ans), non versée avant cette date, mais aussi les augmentations légales pour suivre l'évolution du coût de la vie (augmentation du smic), les évolutions règlementaires de carrière : changement de grade, d'échelon etc...**

- Selon les données de la Direction Générale des Finances Publiques (DGFIP), en 2021, la commune de Jaunay-Marigny se situe globalement **en dessous des moyennes des communes de même strate* du Département, de la Région Nouvelle Aquitaine et du territoire français en ce qui concerne les dépenses de fonctionnement.**

	Montant en € / habitant	Montant en € /habitant pour la strate de référence*		
En €/hab	Commune de JM	Département	Région	National
Charges générales	211	225	252	257
Charges de personnel	455	497	550	551
Charges de gestion courante	116	116	108	113

Source DGFIP 2022
*entre 5000 et 10 000 habitants

Ressources fiscales :
le principal levier des communes

- **Pour pouvoir continuer à investir, la commune doit accentuer son épargne brute.** Pour cela plusieurs leviers ont été activés, dont la vente d'actifs immobiliers, la renégociation des marchés publics et en derniers recours le levier fiscal. Ainsi, il a été décidé d'augmenter la part communale de la taxe foncière sur le bâti de 5 points portant le taux à 39,80%.

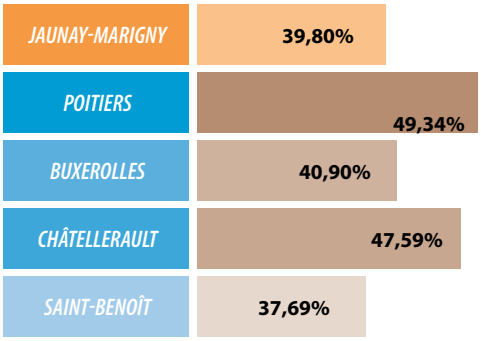

Taux de taxe foncière patrimoine bâti 2022

- **Un taux qui s'avère cohérent** au regard des communes de même strate* comme en atteste les études de la DGFIP sur les ressources communales en 2021.

Les ressources communales en 2022

	Montant en € / habitant	Montant en € /habitant pour la strate de référence*		
En €/hab	Commune de JM	Département	Région	National
Ressources fiscales	646	698	788	779
Dotations et participations	215	228	223	254
Ventes et autres produits courants non financiers	113	88	114	113

Source DGFIP 2022 - *entre 5000 et 10 000 habitants

Des investissements
vers des publics ciblés

- Si en 2022, le budget d'investissement reste modéré, **l'équipe municipale a fait le choix de concentrer ses actions vers les écoles, notamment avec une enveloppe de près de 45 000€ pour des travaux sur l'ensemble des établissements scolaires,** dont notamment la réalisation de sanitaires accessibles aux personnes à mobilité réduite à l'école René Cassin, la réfection des allées extérieures en béton désactivé à l'école Jacques Prévert, celle des sanitaires extérieurs à l'école René Bureau et la rénovation de deux salles de classe à l'école Paul Eluard.

- **2022 sera aussi marquée par le lancement de l'aménagement de la grange située dans la cour du 78-80 Grand'Rue qui offrira un espace plus adapté aux activités des associations Eco-panier et vestimag**. Ce projet, mené en concertation avec les bénévoles des associations, va leur permettre d'accueillir les bénéficiaires dans de meilleures conditions et de mettre en valeur la boutique de Vestimag. **Cette réhabilitation d'un ancien bâti s'élève à 258 000€ subventionnés à hauteur de 72%.**

Les principaux investissements 2022

	Budget prévisionnel TTC
Grange du Pôle Social	258 000€
Aménagement du rond-point – Grand'Raise	10 300 €
Cimetière : 2 colombariums et 33 cavurnes	21 300 €
Signalétique des bâtiments communaux – phase2	6000 €
Remplacement d'un véhicule type trafic	15 000€
Rénovation de l'arrosage du stade (honneur) du complexe sportif (Jaunay)	16 000€
Total	**326 600€**

Une VIGNE-ÉCOLE à la *rentrée*

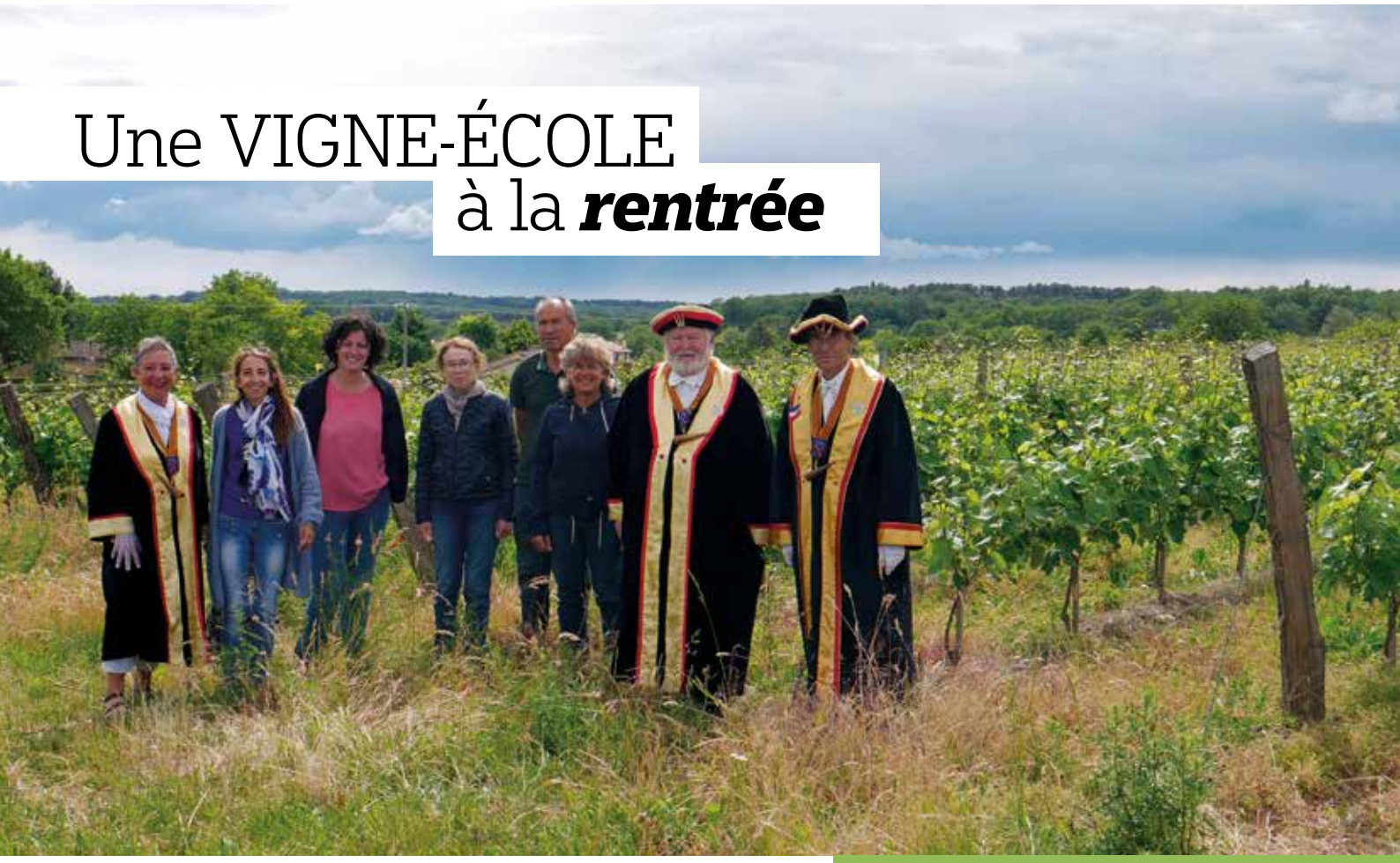

Jacky Baudon et les dignitaires de la confrérie des Tire-Douzils animeront bénévolement des ateliers et des activités sur le terrain.

La confrérie des Tire-Douzils, désireuse de transmettre la culture de la viticulture aux générations futures, a proposé **la création d'une "vigne-école" à l'école René Bureau en partenariat avec le Domaine de la Rôtisserie à la rentrée prochaine.**

▲ Grâce à sa localisation en plein cœur du Haut Poitou, la Commune de Jaunay-Marigny possède un riche patrimoine viticole. *"Il nous paraît important, dans le cadre de notre mission de défense et de transmission de ce patrimoine, de donner aux jeunes générations les outils nécessaires pour le découvrir et le faire vivre"* souligne Geneviève Charlot, Grand Maître de la confrérie des Tire-Douzils et enseignante retraitée.

Un projet qui va voir le jour grâce à l'implication de Jacky Baudon, vigneron retraité, qui met à disposition des élèves une parcelle de 15 ares plantée en cépage floréal résistant aux maladies et permettant de travailler la vigne dans le respect de l'environnement. Les écoliers vont pouvoir ainsi suivre l'évolution de la vigne au fil des saisons durant toute la prochaine année scolaire. La parcelle se situant à seulement 400 mètres de leur l'école, ils pourront s'y rendre à pied régulièrement.

▶ **Les objectifs principaux de ce projet sont de :**

- **Permettre aux enfants,** dans un cadre qui les met en contact avec la nature, d'appréhender la culture de la vigne au rythme des saisons.
- **Initier les enfants** à la palette des goûts et des arômes, leur faire découvrir la saveur des raisins sains et naturels et la diversité des goûts suivant les cépages (blancs et rouges).
- **Sensibiliser les enfants** au respect de l'environnement et à la richesse de la biodiversité, leur faire découvrir les méthodes de travail du vigneron et leur impact environnemental.
- **Créer des liens et des échanges** intergénérationnels et développer le sens du respect du travail et du travailleur.
- **Eveiller l'intérêt** pour les produits locaux.

Si ces expérimentations ont déjà vu le jour dans le Bordelais par exemple, la création de cette vigne-école dans notre région est une première.

futuroscope
TOUTES LES FORCES D'ATTRACTION
NOUVELLE ATTRACTION
CHASSEURS DE TORNADES
Date d'ouverture sur futuroscope.com.
SA Parc du Futuroscope - RCS Poitiers B444 030 902 - Caline, Cloryparis, D Laming Architecte, Futuroscope, Aérophile.

dietplus
Retrouvez votre poids
idéal
Sans contrainte - Sans frustration
Sans interdit
JAUNAY-MARIGNY
9 Grand Rue - Tél. 07 84 55 62 28
Mail : jaunaymarigny@dietplus.fr
dietplus.fr

Un Brin de Délices
BOULANGERIE
PÂTISSERIE
Livraison de pains sur Saint-Léger, Parigny, Train et Colombiers
Distributeurs de baguettes 6/7j sur Saint-Léger et Colombiers
05 49 52 09 62
1 rue Jean Arnaud - MARIGNY-BRIZAY - 86380 JAUNAY-MARIGNY

A-r2
Atelier d'architecture
Julien ROCHER
Architecte DE - HMONP
Conception - Permis de construire
Neuf - Rénovation.
Particuliers - Professionnels
SARL Atelier R2 - 24 rue de Poitiers - 86130 JAUNAY-MARIGNY
06 88 60 66 28
www.atelier-r2.fr - jrocher1@hotmail.fr

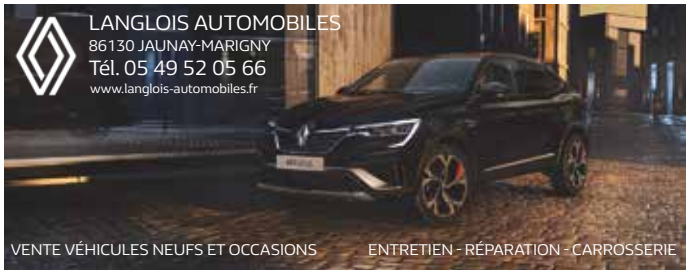
LANGLOIS AUTOMOBILES
86130 JAUNAY-MARIGNY
Tél. 05 49 52 05 66
www.langlois-automobiles.fr
VENTE VÉHICULES NEUFS ET OCCASIONS
ENTRETIEN - RÉPARATION - CARROSSERIE

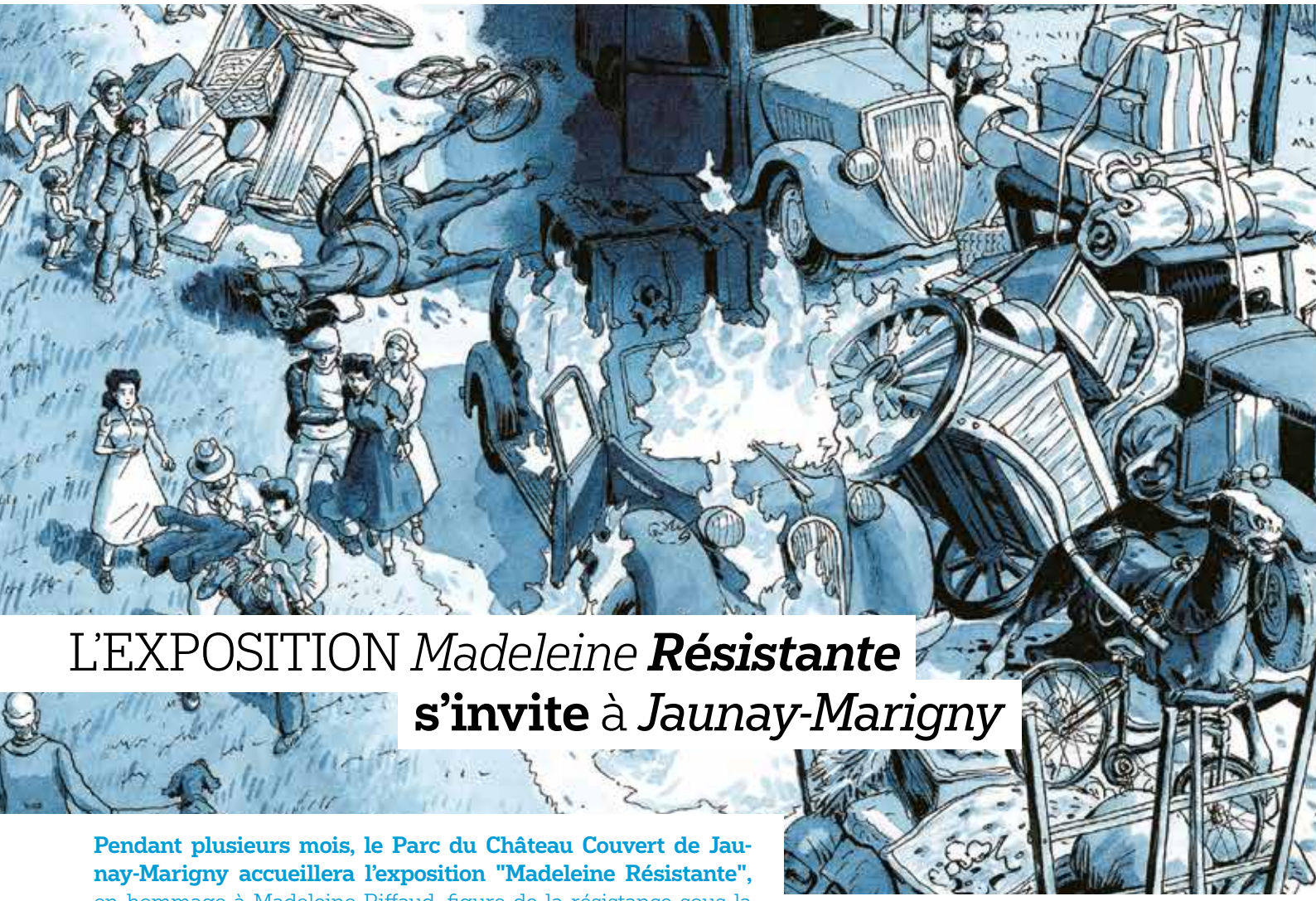

L'EXPOSITION *Madeleine* ***Résistante*** **s'invite** à *Jaunay-Marigny*

Pendant plusieurs mois, le Parc du Château Couvert de Jaunay-Marigny accueillera l'exposition "Madeleine Résistante", en hommage à Madeleine Riffaud, figure de la résistance sous la seconde guerre mondiale. L'inauguration, prévue le 7 juillet, signera l'ouverture de la saison estivale.

▲ Cette exposition, réalisée en partenariat avec les Editions Dupuis, est tirée de la BD du même nom "Madeleine Résistante" qui met en lumière cette héroïne de Résistance sous la seconde guerre mondiale. **Son auteur, Jean David Morvan a reçu le prix Goscinny 2022, prix du meilleur scénariste, lors du salon de la BD d'Angoulême. L'exposition est gratuite et ouverte à tous.** A partir de la rentrée, en parallèle de cette exposition, plusieurs actions de médiation culturelle seront mises en place avec les écoles primaires, le collège Saint Exupéry et le lycée. Les élèves travaillant sur le projet rencontreront notamment l'auteur Jean David Morvan début décembre. Un concours BD, des émissions radio et la visite du Centre Régional Résistance et Liberté sont aussi au programme. La Maison des Jeunes et les médiathèques sont également associées au projet. **Ces dernières organiseront une soirée coup de cœur consacrée à la BD et une soirée d'échange avec Jean-David Morvan.**

Un **JARDIN** dédié *à la* **lecture**

Au cours de l'hiver les agents des services techniques ont travaillé au réaménagement du petit jardin jouxtant la médiathèque. Nouveau sol, nouvelles plantations mais également nouveau mobilier, un environnement idéal pour venir profiter d'un moment de lecture à l'ombre du cerisier du japon

Pour faire paraître votre «petite annonce» dans cette rubrique, merci d'envoyer votre message à :

communication@jaunay-marigny.fr

Journées du Patrimoine de Pays et des Moulins

▲ **Les 25 et 26 juin, les membres de l'association Gelnacum proposent un parcours découverte des porches et portails remarquables de la commune**. Une visite libre à partir d'un petit guide établi par l'association et remis au début du parcours pour découvrir à son rythme une quinzaine de lieux qui ont fait l'histoire de la commune. Une balade d'environ 45 minutes qui s'adresse à tous, jeunes et moins jeunes, à faire à pied ou à vélo.

- **Départ : Place de la fontaine à partir de 14h30**

Tennis : un petit Roland Garros à Jaunay-Marigny

▲Dimanche 8 mai, l'équipe 1 masculine du TC Val Vert évoluant en Nationale 4 a inauguré les tout nouveaux terrains en terre battue en affrontant un club parisien. Une nouvelle surface qui a souri aux joueurs du TC Val Vert qui ont remporté la rencontre et ont ainsi concrétisé le maintien et peuvent même espérer davantage.

- **Un nouvel équipement réalisé par le club qui a investi dans la réfection des deux courts extérieurs près de l'ancienne caserne grâce au soutien technique des services techniques municipaux et au soutien financier du Département de la Vienne et de la Fédération Française de Tennis.**

Rejoignez la dynamique équipe des acteurs économiques

▲ Vous venez de créer/reprendre ou vous gérez déjà une entreprise sur la commune ? Vous souhaitez échanger avec d'autres professionnels et faire connaître votre activité ?

- **Retrouvez-nous lors de l'assemblée générale de la Fédération des Acteurs Economiques qui aura lieu le vendredi 24 juin 2022, à partir de 19h15, au Domaine de la Rôtisserie (35 Rue de l'Habit d'Or, Marigny-Brizay 86380 Jaunay-Marigny).**

  L'occasion de dresser le bilan de cette année, de renouveler le bureau et de partager ensemble les volontés pour les actions 2022-2023.

- Participation sur inscription uniquement à l'adresse suivante : **fae86130@gmail.com**
- **Buffet dînatoire** (participation 10€ par personne)
- **Retrouvez toutes les actualités** de la @faejaunaymarigny sur les réseaux sociaux Facebook et Instagram !

Husse : nouvelle entreprise à la Grand'Raise

▲ **Depuis mai 2022, retrouvez votre conseiller Husse, en nutrition et soins naturels pour chiens, chats & équidés** sur le site de la Grand'Raise, face à Intermarché. Laurent Rullier et son acolyte à quatre pattes Milou, sauront vous conseiller au mieux.

- **Vous ne pouvez pas vous déplacer ?** Livraison gratuite, en semaine, à partir de 25€ d'achat sur toute la Vienne !
- **Contact** : 3 rue Sophie Germain 86130 Jaunay-Marigny **06 88 56 66 75** - laurent.rullier8676@gmail.com.
- Horaires d'ouverture : **Lundi et Jeudi de 9h à 12h et de 14h à 18h**. Samedi : sur rendez-vous uniquement.

Expression libre

Unis pour Jaunay-Marigny :

La Municipalité a été interpelée par voie de presse, par le groupe d'opposition de Mme Pinson, sur la gestion du personnel et des finances. Force est de constater que la tonalité rappelle étrangement les accents fiévreux de la campagne municipale, n'hésitant pas à maquiller la réalité et distiller des informations tronquées. M. Le Maire a répondu aux allégations lors du dernier conseil municipal, espace de débat démocratique où chacun peut s'exprimer en toute liberté.

Il est bon de rappeler que la masse salariale avance mécaniquement, même sans recrutement, et cela en raison de plusieurs facteurs : l'augmentation du taux de la taxe versement mobilité votée par l'intercommunalité, taxe qui n'existait pas avant l'entrée dans Grand Poitiers. Mais aussi les hausses légales en lien avec l'évolution du coût de la vie (augmentation du smic), les évolutions règlementaires de carrière (changement de grade, d'échelon, point d'indice des fonctionnaires...).

La masse salariale augmente de 50 000 € entre le réalisé 2021 et le budget prévisionnel 2022 mais seuls 5000 € sont imputables aux décisions municipales.

Selon les données de la DGFIP en 2021, Jaunay-Marigny se situe globalement en dessous des moyennes des communes de même strate du territoire français en ce qui concerne les dépenses de fonctionnement. Pour notre commune, les charges de personnel s'élèvent à 455€ par habitants, contre 551€ au niveau national.

Quant à la hausse de la taxe foncière, et malgré les économies réalisées, notre commune souffre avant tout du désengagement de l'Etat, avec des charges qui augmentent et des recettes en diminution.

Notre gestion a toujours été responsable et raisonnée.
Nous regrettons une opposition stérile, systématique et non constructive, qui cherche la polémique et à discréditer plus qu'à être une force de propositions.

Ce n'est pas notre conception de l'action publique, orientée vers le service aux habitants et l'intérêt de la commune.

Bel été à toutes et à tous.

Les élus de la Majorité Municipale

Ensemble plus fort :

Nous apprenons, non sans surprise, la candidature aux prochaines élections législatives du maire UDI de Jaunay-Marigny sous la bannière LR. A l'heure où les budgets de Jaunay-Marigny sont désormais placés sous le contrôle de la Direction Générale des Finances Publiques, les deux premières années du mandat de M. Neveux (qui s'était pourtant engagé à maintenir la modération fiscale) ont vu :
- Exploser la taxe foncière municipale de 10 %,
- Augmenter la masse salariale de façon très significative (3,502 M€ en 2018, 3,608 M€ en 2020 et un budget 2021 de 3,693 M€),
- En résumé, les impôts augmentent sur 2022 de 553 981 € pour financer en grande partie la hause de la masse salariale.

Ne serait-il pas plus raisonnable pour Monsieur le maire de gérer en responsabilité sa commune et les mandats qui lui ont été confiés par les électeurs que de courir après d'éventuels autres mandats manifestement placés sous le signe de son ambition personnelle ?

Nouvel élan pour Jaunay-Marigny :

En 2021 notre maire menait la fronde contre l'augmentation de la taxe foncière par Grand Poitiers, en euros le double de l'augmentation que lui-même imposait aux jaunay marins. Grand Poitiers anticipait de futurs investissements quand Jaunay Marigny fermait deux écoles de village et subissait le poids des emprunts toxiques. Notre maire était démissionné de l'exécutif de Grand Poitiers. Un an plus tard Grand Poitiers maintient sa taxe foncière quand Jaunay Marigny l'augmente de 19%. Pour accompagner un grand projet ? Non ce sera pour réduire l'investissement de moitié, vendre ou louer les deux écoles de village de Chincé et de Parigny programmées un temps pour devenir des maisons de village, vendre le presbytère qui lui devait devenir le musée Aristide Caillaud, vendre ou louer le logement de la poste et l'ancien bâtiment des services techniques à Marigny et surtout subir encore la charge des emprunts toxiques qui nous prive tous les deux ans d'un grand projet comme celui de la Grand Rue.

Consultez
les **procès-verbaux**
et les **synthèses**
des délibérations
des **Conseils Municipaux**
sur **jaunay-marigny.fr**

INFOS **PRATIQUES**

Assurance Maladie : **l'attestation de droits sur internet**

- **Une nouvelle application mobile regroupe les services de police et de gendarmerie**. Disponible gratuitement sur les plateformes de téléchargement d'applications et sur l'ensemble des appareils mobiles cette dernière permet de réaliser des signalements en ligne et même d'accéder à un service de tchat 24h/24 et 7j/7 en relation avec un gendarme ou un policier.
- D'autres services sont également accessibles comme des démarches administratives, des pré-plaintes, des conseils de sécurité et de prévention... Elle permet également d'être informé en temps réel des actualités et notifications locales de sécurité de la Vienne. **Mais avant tout, elle vous donne la possibilité d'alerter très rapidement les forces de sécurité autour de vous en cas de problème**

Bruits : **tous responsables tous concernés**

- Pour rappel, l'utilisation par les particuliers d'outils de bricolage ou de jardinage susceptibles d'occasionner une nuisance sonore pour le voisinage, tels que tondeuse à gazon, perceuse, tronçonneuse, bétonnière etc, ne peut être faite que selon les horaires suivants :
  - Du lundi au vendredi : **8h30-12h – 13h30-19h**
  - Samedi : **9h-12h 14h-18h**
  - Dimanche et jours fériés : **10h-12h**

jm Le MAGAZINE

Directeur de publication : Jérôme Neveux
Rédaction en chef : Vincent Rivière
Rédaction : Céline Dussutour, Anïa Nereau
Contacter la rédaction :
communication@jaunay-marigny.fr
Crédits photos : Shutterstock, SDIS 86, service communication,
Conception – réalisation : Jean-Philippe Vriet
Impression et Régie publicitaire : Sipap-Oudin
Tirage : 4000 ex

ISSN : 2802-2351 et 2802-236X

▸ **BONJOUR** les bébés

Aaron MORCAMP LAGNEAU > 23/02/2022
Joséphine BOYER > 19/03/2022
Mario CALLU > 01/04/2022
Léa ROCHER > 04/04/2022
Fraco GUINET > 15/04/2022
Adèle SECHERESSE > 17/04/2022
Manatéa LOUIS-SIDNEY > 19/04/2022
Agathe MANCEAU > 20/04/2022
Ava BOSA > 23/04/2022
Leo GUELLERIN > 25/04/2022
Rémi FLOC'H > 29/04/2022
Gabriel LEGAL CLAVERIA > 02/05/2022

▸ **Ils se sont dit OUI !**

ROBIN Simon et RIVAULT Camille
14/05/2022

▸ **PACS**

FÉTIS David - TORRES Rachel
11/03/2022

HERVÉ Rémy et MERGAULT Coralie
9/04/2022

PIROUELLE Patrice - SILVA BAHIENSE Roseni > 28/04/2022

TEXIER Alice et BAUDON Michaël
02/05/2022

CLERO Ianis - DELAVAULT Manon
10/05/2022

▸ **Ils nous ont QUITTÉS**

PENAULT Michel > 17/03/2022 - *91 ans*

COHUAU Philippe > 18/03/2022 - *58 ans*

FRADIN Alain Philippe > 25/03/2022
66 ans

MOINET Madeleine épouse JOUBERT
30/03/2022 - *74 ans*

SÉCURET Henriette veuve PERRONNET
03/04/2022 - *99 ans*

GAUTRON Françoise > 05/04/2022
60 ans

LEBLANC Michel > 09/04/2022 - *65 ans*

SAVIN Odette > 11/04/2022 - 97 ans

MARÉCHAL Michel Robert > 17/04/2022
75 ans

PRÉVOST François > 20/04/2022
78 ans

PATROUILLAULT Jean > 21/04/2022
88 ans

MELIN RAYMOND > 24/04/2022
76 ans

MOREAU Thierry > 26/04/2022 - *66 ans*

LOULIER Roger > 26/04/2022 - *88 ans*

MARCHELIDON Jean-Jacques
26/04/2022 - *72 ans*

PROUTEAU Fabrice > 28/04/2022
47 ans

CHEVALLIER Bernard > 02/05/2022
82 ans

SONTAG Christian > 06/05/2022
86 ans

Fête nationale

mercredi 13 juillet

Parc «Le Moulin du bois»
Saint-Léger-La-Pallu
À partir de 19h

Repas sur réservation

Feu d'artifice

Animation musicale
« DJ Jérémie Vivet »

Jaunay-marigny.fr

JAUNAY-MARIGNY

© Service Communication - Juin 2022 - Illustration pch.vector / Freepik